

West-Brabant in trek bij bedrijfsleven

De aantrekkingskracht van West-Brabant op bedrijven van elders is groot. Het aantal bedrijven dat zich in 2005 in West-Brabant heeft gevestigd is duidelijk toegenomen en tegelijkertijd is het aantal vertrokken bedrijven gedaald. Zelfs de industrie kent een positief migratiesaldo.

Sterke stijging ingekomen bedrijven in West-Brabant

In 2005 zijn in totaal 617 bedrijven verhuisd¹ naar West-Brabant. Dit aantal is ten opzichte van 2004 met 61 bedrijven toegenomen, oftewel een groei van 11,0%. Gunstig is ook dat het aantal bedrijven dat de regio de rug heeft toegekeerd is gedaald; van 563 bedrijven in 2004 naar 511 bedrijven in 2005. Dit komt overeen met een daling van 52 bedrijven (-9,2%). Per saldo heeft West-Brabant in 2005 een vestigingsoverschot (migratiesaldo) van 106 bedrijven. Ter vergelijking, in 2004 was deze nog licht negatief (-7 bedrijven).

Ontwikkeling van het aantal ingekomen en vertrokken bedrijven in West-Brabant

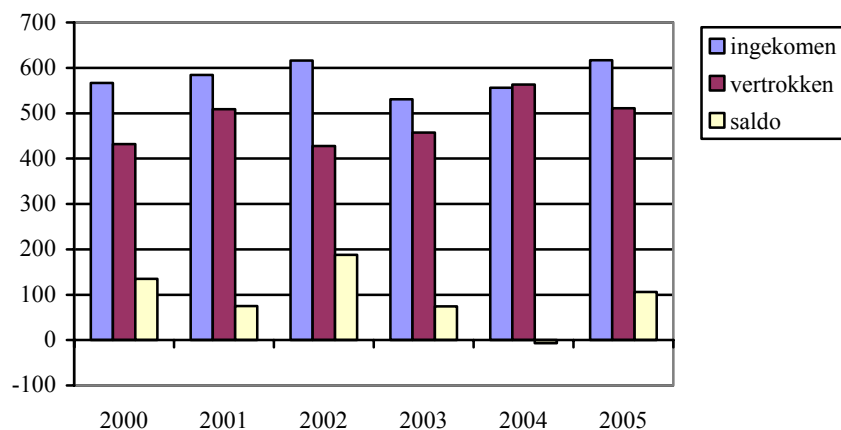

Bron: Kamer van Koophandel West-Brabant

Groothandel koploper bij ingekomen bedrijven, adviesdiensten bij vertrokken bedrijven

Een groot deel van de inkomende bedrijven is actief in de groothandel. Het gaat hierbij om zo'n 130 bedrijven, goed voor 21% van het totaal. Op nummer twee staan de adviesdiensten (16%) en op drie de facilitaire diensten (13%). Deze drie sectoren staan ook bij de vertrokken bedrijven bovenaan, alleen in een andere volgorde: adviesdiensten (20%), groothandel (17%) en facilitaire diensten (16%).

¹ Bij de inkomende bedrijven gaat het niet om starters of overige oprichtingen (bijv. filiaalbedrijven). Het betreft bedrijven die eerst buiten de regio gevestigd waren en verhuisd zijn naar West-Brabant.

Aantal ingekomen en vertrokken bedrijven naar sector (2005)

Sector	Ingekomen		Vertrokken		Saldo
	Abs.	%	Abs.	%	Abs.
Landbouw en visserij	4	0,6	8	1,6	-4
Industrie	45	7,3	28	5,5	17
Bouw	50	8,1	35	6,8	15
Groothandel	130	21,1	85	16,6	45
Detailhandel	54	8,8	44	8,6	10
Horeca	17	2,8	12	2,3	5
Vervoer	37	6,0	41	8,0	-4
Financiën	26	4,2	24	4,7	2
Adviesdiensten	101	16,4	101	19,8	0
Facilitaire diensten	81	13,1	83	16,2	-2
Persoonlijke diensten	44	7,1	38	7,4	6
Algemene diensten	28	4,5	12	2,3	16
Totaal	617	100,0	511	100,0	106

Bron: Kamer van Koophandel West-Brabant

Ook de industrie kent een positief migratiesaldo

Indien naar het migratiesaldo (ingekomen minus vertrokken) wordt gekeken, blijkt dat de groothandel met een plus van 45 bedrijven de eerste plaats bezet. De top 5 wordt gecompleteerd door de industrie (+17), de algemene diensten (+16), de bouw (+15) en de detailhandel (+10). Opmerkelijk is vooral de tweede plaats van de industrie. Er zijn in 2005 dus meer industriële bedrijven naar West-Brabant verhuisd dan dat er zijn vertrokken. Voor industriële bedrijven is West-Brabant klaarblijkelijk nog steeds een aantrekkelijke vestigingsregio.

Kanttekening bij bovenstaande is dat de cijfers alleen betrekking hebben op het aantal bedrijven en dus niet op de omvang van bedrijven. Als er bijvoorbeeld relatief grote bedrijven (qua arbeidsplaatsen) vertrekken en hiervoor relatief kleine bedrijven in de plaats komen, dan is er in werkgelegenheidstermen wel sprake van verlies.

Veel ingekomen bedrijven neergestreken in Breda

Een groot deel van de ingekomen bedrijven is in 2005 neergestreken in de gemeente Breda. Deze gemeente is goed voor bijna 29% van de totale regionale instroom. Na Breda volgen Roosendaal (12,0%), Oosterhout (11,0%), Etten-Leur (9,3%) en Moerdijk (8,5%). Een vergelijkbaar beeld bestaat er bij de vertrokken bedrijven. Ook nu staat Breda op nummer één, echter het regionale aandeel is nu nog groter (32,4%). De meer stedelijke gebieden hebben over het algemeen de grootste aantrekkingskracht op bedrijven van elders, maar zien tegelijkertijd ook relatief veel bedrijven vertrekken.

Negatief migratiesaldo voor Breda en Bergen op Zoom

Opmerkelijk is dat de gemeente Breda een negatief migratiesaldo kent (-6). Er vertrokken in 2005 dus meer bedrijven dan dat er binnen kwamen. Dit geldt ook voor de gemeente Bergen op Zoom (-5). Alle andere gemeenten staan op winst. Opmerkelijk is dat de gemeente Zundert de lijst aanvoert met een positief migratiesaldo van 41 bedrijven. In de top 5 staan verder Roosendaal, Etten-Leur, Halderberge en Woensdrecht.

Aantal ingekomen en vertrokken bedrijven naar gemeente (2005)

Gemeenten	Ingekomen		Vertrokken		Saldo Abs.
	Abs.	%	Abs.	%	
Breda	315	28,7	321	32,4	-6
Roosendaal	132	12,0	109	11,0	23
Oosterhout	121	11,0	114	11,5	7
Etten-Leur	102	9,3	86	8,7	16
Moerdijk	93	8,5	91	9,2	2
Bergen op Zoom	80	7,3	85	8,6	-5
Zundert	71	6,5	30	3,0	41
Halderberge	65	5,9	52	5,2	13
Steenbergen	42	3,8	42	4,2	0
Woensdrecht	39	3,6	29	2,9	10
Rucphen	37	3,4	32	3,2	5
West-Brabant	1.097	100,0	991	100,0	106

Bron: Kamer van Koophandel West-Brabant

Zundert telt relatief gezien de meeste ingekomen bedrijven

Indien het aantal ingekomen en vertrokken bedrijven wordt gerelateerd aan het aantal vestigingen ontstaat een duidelijk afwijkend beeld. De gemeente Zundert kent dan met ongeveer 54 ingekomen bedrijven per 1000 vestigingen relatief gezien de grootste instroom. Ook Etten-Leur, Halderberge, Oosterhout en Moerdijk noteren hoge scores. Bergen op Zoom is hekkensluiter. Als het gaat om het aantal vertrokken bedrijven dan nemen Etten-Leur, Oosterhout, Moerdijk, Halderberge en Steenbergen een koppositie in. Rucphen ziet verhoudingsgewijs de minste bedrijven vertrekken. Ook Zundert verliest relatief weinig bedrijven. De gemeente Breda neemt zowel bij de ingekomen als vertrokken bedrijven een middenpositie in.

Ingekomen en vertrokken bedrijven per 1000 vestigingen (2005)

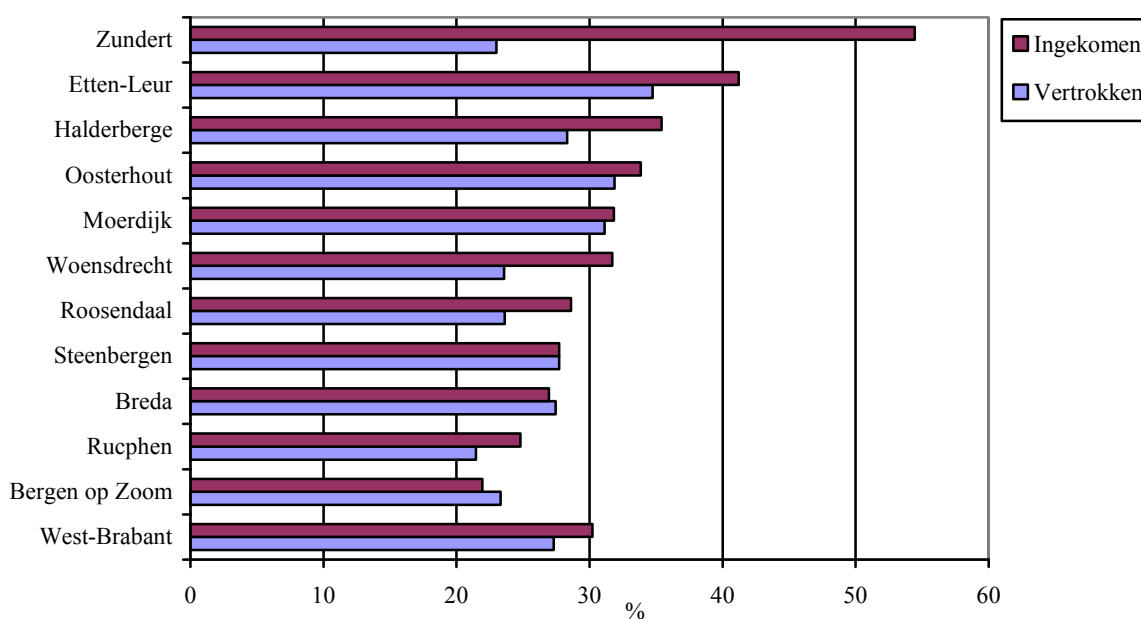

Bron: Kamer van Koophandel West-Brabant